

Maschinelles Lernen: Symbolische Ansätze

Wintersemester 2010/2011
Musterlösung für das 9. Übungsblatt

Aufgabe 1 Decision Trees

Gegeben sei folgende Beispielmenge:

| Age | Education | Married | Income | Credit? |
|-------|-----------|---------|--------|---------|
| old | secondary | no | medium | yes |
| young | college | yes | low | yes |
| old | secondary | yes | medium | yes |
| young | college | no | high | yes |
| young | secondary | no | high | yes |
| old | secondary | no | high | yes |
| old | college | no | high | yes |
| old | college | yes | low | yes |
| young | primary | yes | medium | no |
| old | primary | yes | low | no |
| young | secondary | yes | medium | no |
| young | college | no | medium | no |

a) Erzeugen Sie einen Entscheidungsbaum mittels des Verfahrens ID3 (TDIDT mit Maß Gain) und zeichnen Sie diesen.

Lösung: In dieser Aufgabe verwenden wir die Klasse yes als positive Klasse (+) bzw. no als negative Klasse (-). Für die Berechnung des (Information) Gains für ein Attribut benötigen wir die Entropien der ursprünglichen Beispielmengung und der Beispielmengungen, die sich durch dessen Attributwerte ergeben. Die Entropie aller Beispiele (Menge S , davon sind 8 positive und 4 negative Beispiele) berechnet sich wie folgt:

$$\begin{aligned} Entropy(S) &= -\frac{8}{8+4} \log_2 \left(\frac{8}{8+4} \right) - \frac{4}{8+4} \log_2 \left(\frac{4}{8+4} \right) \\ &= 0,918 \end{aligned}$$

Jetzt benötigen wir noch die Entropien aller Tests (Attribute). Mögliche Attribute sind *Age*, *Education*, *Married* und *Income*. Wir verwenden *Age* exemplarisch zur Berechnung der Entropie eines Tests und dessen Information Gains. Die Abdeckung von *Age = old* sind 5 positive und 1 negatives Beispiel ($p_+ = 5/6, p_- = 1/6$) und für *Age = young* sind jeweils 3 Beispiele ($p_+ = 1/2, p_- = 1/2$) abgedeckt. Weiterhin ergeben sich $S_{Age=old}/S = 6/(6+6) = 0,5$ und $S_{Age=young}/S = 0,5$. Berechnen wir nun die Entropien dieser beiden Testausgänge:

$$\begin{aligned} Entropy(S_{Age=old}) &= -\frac{5}{6} \log_2 \left(\frac{5}{6} \right) - \frac{1}{6} \log_2 \left(\frac{1}{6} \right) \approx 0,65 \\ Entropy(S_{Age=young}) &= -\frac{1}{2} \log_2 \left(\frac{1}{2} \right) - \frac{1}{2} \log_2 \left(\frac{1}{2} \right) = 1 \end{aligned}$$

Subtrahieren wir nun diese Entropien mit $S_{Age=old}$ und $S_{Age=young}$ gewichtet von der Entropie der ursprünglichen Beispielmengung ab:

$$\begin{aligned} Gain(S, Age) &= Entropy(S) - \frac{S_{Age=old}}{S} \cdot Entropy(S_{Age=old}) - \frac{S_{Age=young}}{S} \cdot Entropy(S_{Age=young}) \\ &= 0,918 - 0,5 \cdot 0,65 - 0,5 \cdot 1 = 0,093 \end{aligned}$$

Die Berechnung der Information Gains der verbleibenden Tests erfolgt analog. Die hierfür benötigten Werte und die erhaltenen Information Gains können Sie der folgenden Tabelle entnehmen:

| Attribut | Wert | + | - | p_+ | p_- | Entropie | s_i/s | Gain |
|------------------|-----------|---|---|-------|-------|----------|---------|--------------|
| Verteilung | | 8 | 4 | 0,67 | 0,33 | 0,918 | - | |
| Age | old | 5 | 1 | 0,83 | 0,17 | 0,650 | 1/2 | 0,093 |
| | young | 3 | 3 | 0,50 | 0,50 | 1,000 | 1/2 | |
| Education | college | 4 | 1 | 0,80 | 0,20 | 0,722 | 5/12 | 0,317 |
| | primary | 0 | 2 | 0,00 | 1,00 | 0,000 | 1/6 | |
| | secondary | 4 | 1 | 0,80 | 0,20 | 0,722 | 5/12 | |
| Married | no | 5 | 1 | 0,83 | 0,17 | 0,650 | 1/2 | 0,093 |
| | yes | 3 | 3 | 0,50 | 0,50 | 1,000 | 1/2 | |
| Income | high | 4 | 0 | 1,00 | 0,00 | 0,000 | 1/3 | 0,284 |
| | low | 2 | 1 | 0,67 | 0,33 | 0,918 | 1/4 | |
| | medium | 2 | 3 | 0,40 | 0,60 | 0,971 | 5/12 | |

Da das Maß Information Gain maximiert werden soll, entscheiden wir uns für den Test *Education*. Die ursprüngliche Beispielmengung wird auf die 3 Testausgänge von *Education* (*college*, *primary* und *secondary*) aufgeteilt. Für *college* und *secondary* müssen wir noch weitere Tests einführen, da deren Beispielmengen noch positive und negative Beispiele enthalten. Die Beispielmengung von *primary* besteht nur aus negativen Beispielen, hier werden keine weiteren Tests benötigt (*Education=primary* ist somit das erste Blatt des Baums mit der Vorhersage *no*).

Betrachten wir nun zuerst die Beispielmengung von *Education = college*. Auf die Berechnung werden wir nicht im Detail eingehen, die benötigten Werte und die Ergebnisse sind wieder in der folgenden Tabelle zusammengefaßt:

| Attribut | Wert | + | - | p_+ | p_- | Entropie | s_i/s | Gain |
|---------------|--------|---|---|-------|-------|----------|---------|--------------|
| Verteilung | | 4 | 1 | 0,80 | 0,20 | 0,722 | - | |
| Age | old | 2 | 0 | 1,00 | 0,00 | 0,000 | 2/5 | 0,171 |
| | young | 2 | 1 | 0,67 | 0,33 | 0,918 | 3/5 | |
| Married | no | 2 | 1 | 0,67 | 0,33 | 0,918 | 3/5 | 0,171 |
| | yes | 2 | 0 | 1,00 | 0,00 | 0,000 | 2/5 | |
| Income | high | 2 | 0 | 1,00 | 0,00 | 0,000 | 2/5 | 0,722 |
| | low | 2 | 0 | 1,00 | 0,00 | 0,000 | 2/5 | |
| | medium | 0 | 1 | 0,00 | 1,00 | 0,000 | 1/5 | |

Der Test *income* trennt die verbleibenden Beispiele perfekt. Keine weiteren Tests sind nötig, wir können also mit der Beispielmenge von *Education = secondary* weitermachen:

| Attribut | Wert | + | - | p_+ | p_- | Entropie | s_i/s | Gain |
|------------|--------|---|---|-------|-------|----------|---------|--------------|
| Verteilung | | 4 | 1 | 0,80 | 0,20 | 0,722 | - | |
| Age | old | 3 | 0 | 1,00 | 0,00 | 0,000 | 3/5 | 0,322 |
| | young | 1 | 1 | 0,50 | 0,50 | 1,000 | 2/5 | |
| Married | no | 3 | 0 | 1,00 | 0,00 | 0,000 | 3/5 | 0,322 |
| | yes | 1 | 1 | 0,50 | 0,50 | 1,000 | 2/5 | |
| Income | high | 2 | 0 | 1,00 | 0,00 | 0,000 | 2/5 | 0,171 |
| | low | 0 | 0 | 0,00 | 0,00 | 0,000 | - | |
| | medium | 2 | 1 | 0,67 | 0,33 | 0,918 | 3/5 | |

Die Tests *Age* und *Married* weisen den gleichen Information Gain auf. Wir entscheiden uns für den ersten Test, also *Age*, um diesen Konflikt aufzulösen. Die Beispielmenge wird also auf zwei Beispielmengen, für *Age = old* und *Age = young*, aufgeteilt. Da die Beispielmenge von *Age = old* nur positive Beispiele enthält, müssen wir nur noch die Beispielmenge von *Age = young* betrachten:

| Attribut | Wert | + | - | p_+ | p_- | Entropie | s_i/s | Gain |
|----------------|--------|---|---|-------|-------|----------|---------|-------|
| Verteilung | | 1 | 1 | 0,5 | 0,5 | 1,000 | - | |
| Married | no | 1 | 0 | 1,00 | 0,00 | 0,000 | 1/2 | 1,000 |
| | yes | 0 | 1 | 0,00 | 1,00 | 0,000 | 1/2 | |
| Income | high | 1 | 0 | 1,00 | 0,00 | 0,000 | 1/2 | 1,000 |
| | low | 0 | 0 | 0,00 | 0,00 | 0,000 | - | |
| | medium | 0 | 1 | 0,00 | 1,00 | 0,000 | 1/2 | |

Die verbleibenden Tests erzielen wiederum den gleichen Information Gain (beide trennen die Beispiele perfekt), wir entscheiden uns abermals für den ersten Test *Married*. Da keinen weiteren Tests nötig sind, erhalten wir den folgenden Baum:

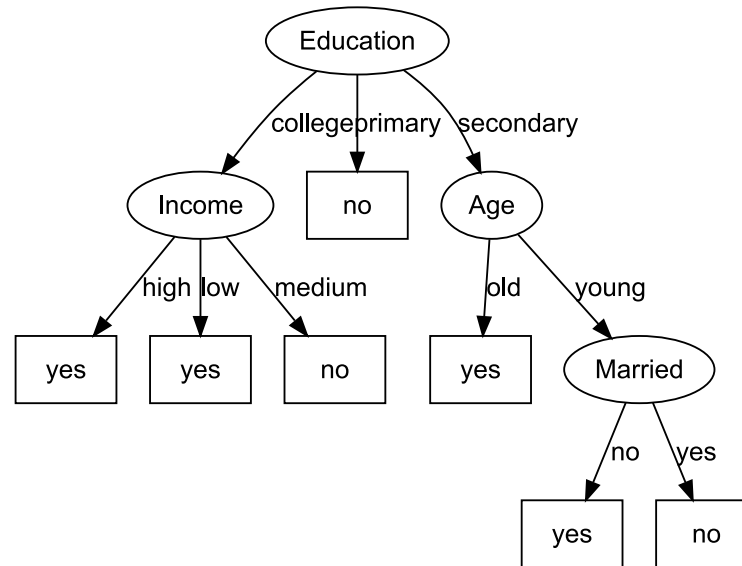

b) Wiederholen Sie die Berechnungen für die Auswahl des Tests in der Wurzel mit den Maßen Information-Gain-Ratio und Gini-Index. Ändert sich etwas?

Lösung:

- Gain Ratio:

Zur Berechnung wird zusätzlich zu den Berechnungen des Information Gains die intrinsische Information von jedem Test benötigt. Das heißt für jeden Test muß die Verteilung der Einheiten auf die möglichen Testausgänge bestimmt werden. Betrachten wir beispielsweise den Test *Income*, die Beispiele teilen sich auf die Testausgänge wie folgt auf: 4, 3 und 5 Beispiele (in relativen Häufigkeiten $\frac{4}{12}$, $\frac{3}{12}$ und $\frac{5}{12}$).

$$IntI(S, Income) = -\frac{4}{12} \cdot \log\left(\frac{4}{12}\right) - \frac{3}{12} \cdot \log\left(\frac{3}{12}\right) - \frac{5}{12} \cdot \log\left(\frac{5}{12}\right) \approx 1,555$$

Teilen wir nun den Information Gain (siehe Teilaufgabe a)) durch den eben berechneten Wert, erhalten wir den Gain Ratio von Income.

$$GR(S, Income) = \frac{Gain(S, Income)}{IntI(S, Income)} = \frac{0,284}{1,555} \approx 0,183$$

Entsprechend berechnen sich die Gain Ratios der anderen Attribute.

| Attribut | Gain | s_i/s | Intrinsic | GainRatio |
|------------------|--------------|-----------------------|-----------|--------------|
| Age | 0,093 | $\{1/2, 1/2\}$ | 1,00 | 0,093 |
| Education | 0,317 | $\{5/12, 1/6, 5/12\}$ | 1,483 | 0,214 |
| Married | 0,093 | $\{1/2, 1/2\}$ | 1,00 | 0,093 |
| Income | 0,284 | $\{1/3, 1/4, 5/12\}$ | 1,555 | 0,183 |

Da GainRatio maximiert werden soll, ist auch hier der Test *Education* optimal.

- GiniIndex:

Die Berechnung des GiniIndex ist ähnlich zur Berechnung des Information Gains. Wobei hier anstatt der Entropie das Unreinheitsmaß Gini verwendet wird. Die so erhaltenen Werte werden aufaddiert, aber nicht von der ursprünglichen Unreinheit abgezogen. Aus diesem Grund wird der GiniIndex nicht maximiert, sondern minimiert. Berechnen wir beispielhaft den GiniIndex von Age. Die Tabelle aus Teilaufgabe a) können wir verwenden. Berechnen wir nun zunächst die Gini-Werte für die beiden Testausgänge old und young.

$$Gini(S_{Age=old}) = 1 - p_+^2 - p_-^2 \approx 1 - 0,83^2 - 0,17^2 \approx 0,278$$

$$Gini(S_{Age=young}) = 1 - p_+^2 - p_-^2 \approx 1 - 0,5^2 - 0,5^2 \approx 0,5$$

Addieren wir diese Werte gewichtet durch die relative Häufigkeiten der beiden Testausgänge auf, erhalten wir den GiniIndex von Age.

$$Gini(S, Age) \approx 0,5 \cdot 0,278 + 0,5 \cdot 0,5 \approx 0,389$$

Die GiniIndizes der anderen Tests werden analog berechnet.

| Attribut | Wert | + | - | p_+ | p_- | Gini(S) | s_i/s | Gini(S,A) |
|------------|-----------|---|---|-------|-------|---------|---------|--------------|
| Verteilung | | 8 | 4 | 0,67 | 0,33 | 0,918 | - | |
| Age | old | 5 | 1 | 0,83 | 0,17 | 0,278 | 1/2 | 0,389 |
| | young | 3 | 3 | 0,50 | 0,50 | 0,500 | 1/2 | |
| Education | college | 4 | 1 | 0,80 | 0,20 | 0,320 | 5/12 | 0,267 |
| | primary | 0 | 2 | 0,00 | 1,00 | 0,000 | 1/6 | |
| | secondary | 4 | 1 | 0,80 | 0,20 | 0,320 | 5/12 | |
| Married | no | 5 | 1 | 0,83 | 0,17 | 0,278 | 1/2 | 0,389 |
| | yes | 3 | 3 | 0,50 | 0,50 | 0,500 | 1/2 | |
| Income | high | 4 | 0 | 1,00 | 0,00 | 0,000 | 1/3 | 0,311 |
| | low | 2 | 1 | 0,67 | 0,33 | 0,444 | 1/4 | |
| | medium | 2 | 3 | 0,40 | 0,60 | 0,480 | 5/12 | |

Wie bereits erwähnt wird ein minimaler GiniIndex gesucht. Wiederum ist *Education* der optimale Test.

- c) Klassifizieren Sie die folgenden Beispiele mit dem Baum aus der Teilaufgabe a):
 '?' steht hier für einen unbekanntem/fehlenden Attributwert.

| Age | Education | Married | Income | Credit? |
|-------|-----------|---------|--------|---------|
| ? | secondary | no | medium | ? |
| young | ? | yes | low | ? |

Lösung: Die zu klassifizierenden Beispiele sind unvollständig, d.h. manche Attributwerte sind unbekannt. Aus diesem Grund müssen wir uns überlegen wie fehlende Attributwerte während der Klassifikation zu behandeln sind. Sollte der fehlende Wert auf dem Pfad zu einem Blatt nicht getestet werden, stört uns der fehlende Wert nicht und die Klassifikation kann ohne Probleme durchgeführt werden. Wird das betreffende Attribut aber auf einem solchen Pfad als Test verwendet, teilen wir die Beispiele in mehrere gewichtete Beispiele auf. Insgesamt werden genausoviel Beispiele erzeugt wie das Attribut Attributwerte besitzt. Die Gewichte entsprechen der relativen Häufigkeiten der Trainingsbeispiele, die sich auf die verschiedenen Attributwerte verteilt haben.

Verdeutlichen wir diese Vorgehensweise an dem ersten zu klassifizierenden Beispiel. Der erste Test ist *Education*, der Attributwert *secondary* liegt vor. Wir können also zum nächsten Knoten weitergehen (siehe folgenden Teilbaum).

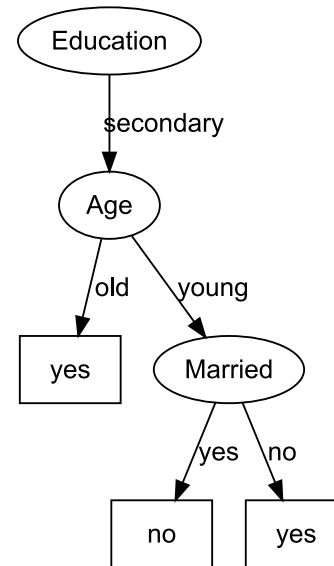

Wie man sieht, wird als nächstes das Attribut *Age* getestet. Diesmal liegt uns der Attributwert nicht vor, das Beispiel muß nun aufgeteilt werden. Aus der Teilaufgabe a) wissen wir, daß sich $\frac{3}{5}$ bzw. $\frac{2}{5}$ der Beispiele auf den Attributwert *old* bzw. *young* verteilen. Demnach wird ein Beispiel auf der Kante *Age = old* mit dem Gewicht $\frac{3}{5}$ durchgeleitet, entsprechend für *Age = young* ein Beispiel mit dem Gewicht $\frac{2}{5}$. Verfolgen wir nun den Weg dieser Beispiele in dem folgenden Baum.

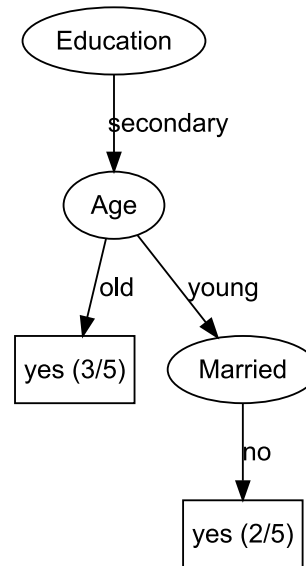

Beide Pfade enden in einem Blatt, das jeweils die Klasse yes voraussagt. Demnach wird das Beispiel als yes klassifiziert.

Analog gehen wir bei dem zweiten zu klassifizierenden Beispiel vor, bei dem schon das erste Testattribut (der Wurzelknoten) fehlt. Das Beispiel wird in dem Verhältnis $5/12, 1/6$ und $5/12$ aufgeteilt.

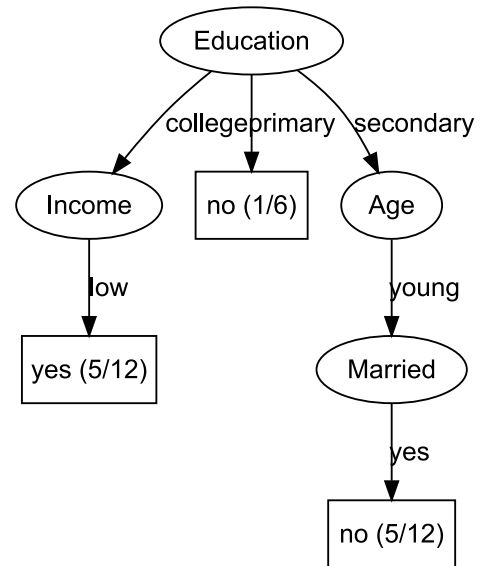

Insgesamt erhalten die Klassen yes $\frac{5}{12}$ und no $\frac{1}{6} + \frac{5}{12} = \frac{7}{12}$. Demnach wird die Klasse no vorhergesagt.